

REGOLAMENTO TITOLI SOCIALI CLUB CANI COMPAGNIA.

Art. 1.

In ogni anno solare, il Club Cani Compagnia istituisce per il cane maschio e femmina di ogni razza tutelata e di proprietà di Socio in regola con la quota sociale per l'anno interessato, il titolo di Campione Sociale, da disputarsi nelle classi campioni, libera ed intermedia su otto (8) esposizioni identificate dal consiglio direttivo.

Fra queste otto Speciali/Raduni è sempre compresa una esposizione denominata Special Premier.

Si ricorda che il titolo di Campione Sociale comparirà nel pedigree del soggetto che l'ha conseguito.

Un Socio si intende in regola con la quota sociale per l'anno interessato se l'iscrizione è stata effettuata entro il 30 Giugno (caso di nuovo socio), ovvero se il rinnovo è stato effettuato entro la data in cui si tiene la Special Premier.

In aggiunta al titolo di cui al precedente capoverso, in ogni anno solare, il Club Cani Compagnia istituisce per il cane maschio e femmina di ogni razza tutelata e di proprietà di Socio che abbia già rinnovato la propria associazione alla data della Special Premier, ovvero, nel caso di nuovo socio, che sia già stato approvato dal consiglio CCC alla data della Special Premier, i titoli di:

- Campione Sociale Giovane (per i soggetti di età compresa fra i 9 ed i 15 mesi e facoltativamente fino ai 18 mesi);
- Speranza Sociale (per i soggetti di età compresa fra i 6 ed i 9 mesi);
- Campione Sociale Veterano (per i soggetti con più di 8 anni compiuti);
- Campione Sociale Riproduttore;

I titoli vengono attribuiti secondo quanto riportato negli articoli seguenti.

Art. 2.

Il titolo di **Campione Sociale** è riservato al cane, maschio e femmina, che totalizzerà nell'anno solare il maggior punteggio acquisito esclusivamente negli otto (8) Raduni/Speciali del Club Cani Compagnia identificati dal consiglio del CCC, secondo le modalità della tabella sottoriportata:

Iscritti (*) da 1 a 5	BOB	100 punti
	1° ECC campioni	40 punti
	2° ECC campioni	20 punti
	CAC	40 punti
	RCAC	20 punti
Iscritti (*) da 6 a 10	BOB	140 punti
	1° ECC campioni	60 punti
	2° ECC campioni	40 punti
	CAC	60 punti
	RCAC	40 punti
Iscritti (*) da 11 a 20	BOB	200 punti
	1° ECC campioni	100 punti
	2° ECC campioni	80 punti
	CAC	100 punti
	RCAC	80 punti
Iscritti (*) da 21 in sù	BOB	280 punti
	1° ECC campioni	180 punti
	2° ECC campioni	160 punti
	CAC	180 punti
	RCAC	160 punti

(*) Assenti, ritirati, squalificati e fuori concorso partecipano al computo del numero totale di iscritti sulla base del quale vengono attribuite le varie classi di punteggio.

e con le puntualizzazioni seguenti:

- vengono computati i punti per il titolo di Campione Sociale, solo se il cane è iscritto al Raduno o Speciale in classe Campioni, Libera ed Intermedia;
- in classe Libera e Intermedia, per il computo dei punti, è obbligatorio ottenere il CAC o la RCAC;
- se un cane in classe Libera o Intermedia non consegue il CAC, non si aggiudica punti nemmeno se consegue il BOB;
- il punteggio acquisito nella stessa manifestazione non è cumulabile;
- è obbligatorio partecipare ed essere giudicati, in classe Campioni, Libera od Intermedia ad almeno 3 (tre) Raduni/Speciali fra quelli previsti nell'anno solare;
- fra le manifestazioni organizzate dal Club Cani Compagnia è compreso un Raduno obbligatorio, denominato "Special Premier", preventivamente stabilito e comunicato dal Consiglio Direttivo e nel quale saranno presenti tutte le sezioni di razza;
- il soggetto che non parteciperà al raduno obbligatorio di cui al punto precedente in classe Campioni, Libera od Intermedia (se non acquisirà punteggio valido, verrà considerata comunque la presenza) non potrà essere proclamato Campione Sociale, a prescindere dal punteggio che ha totalizzato negli altri Raduni/Speciali: in tal caso il titolo verrà assegnato al successivo in graduatoria purchè risponda ai requisiti richiesti;
- il punteggio verrà in ogni caso calcolato sulla base dei tre migliori piazzamenti;
- in caso di parità di punteggio, verrà proclamato Campione Sociale il cane più giovane;
- il titolo di Campione Sociale può essere conseguito da un cane solo una volta nella sua carriera espositiva: qualora un cane abbia i requisiti per l'assegnazione del titolo di Campione Sociale, ma ne sia già stato insignito in passato, il titolo verrà assegnato al successivo in graduatoria purchè risponda ai requisiti richiesti.

Per l'omologazione del titolo è necessario inviare al Club Cani Compagnia la documentazione riportata nell'allegato I.

NOTA per la razza Carlino.

Far riferimento a quanto riportato nella tabella seguente.

COLORE	RISULTATO CONSEGUITO	PER IL CALCOLO DEL PUNTEGGIO
Argento Albicocca Fulvo	1° ECC campioni 2° ECC campioni CAC RCAC sommare gli iscritti di colore argento, albicocca e fulvo.
Nero	1° ECC campioni 2° ECC campioni CAC RCAC sommare gli iscritti di solo colore nero.
Tutti	BOB sommare gli iscritti di tutti i colori.

NOTA per le razze Barbone Grande Mole, Barbone Media Mole, Barbone Nano, Barbone Toy.

Far riferimento a quanto riportato nella tabella seguente.

COLORE	RISULTATO CONSEGUITO	PER IL CALCOLO DEL PUNTEGGIO
Nero	1° ECC campioni 2° ECC campioni CAC RCAC sommare gli iscritti di solo colore nero.

Bianco	1° ECC campioni 2° ECC campioni CAC RCAC sommare gli iscritti di solo colore bianco.
Marrone	1° ECC campioni 2° ECC campioni CAC RCAC sommare gli iscritti di solo colore marrone.
Grigio	1° ECC campioni 2° ECC campioni CAC RCAC sommare gli iscritti di solo colore grigio.
Fulvo	1° ECC campioni 2° ECC campioni CAC RCAC sommare gli iscritti di solo colore fulvo.
Altri colori	1° ECC campioni 2° ECC campioni CAC RCAC sommare gli iscritti di solo altri colori.
Nero Bianco Marrone	BOB sommare gli iscritti di colore nero, bianco e marrone.
Grigio Fulvo	BOB sommare gli iscritti di colore grigio e fulvo.
Altri colori	BOB sommare gli iscritti di altri colori.

NOTA per la razza Chinese Crested Dog.

Far riferimento a quanto riportato nella tabella seguente.

MANTELLO	RISULTATO CONSEGUITO	PER IL CALCOLO DEL PUNTEGGIO
Senza pelo	1° ECC campioni 2° ECC campioni CAC RCAC sommare gli iscritti senza pelo.
Con pelo	1° ECC campioni 2° ECC campioni CAC RCAC sommare gli iscritti con pelo.
Tutti	BOB sommare gli iscritti senza pelo e con pelo.

NOTA per la razza Bouledogue Francese.

Far riferimento a quanto riportato nella tabella seguente.

COLORE	RISULTATO CONSEGUITO	PER IL CALCOLO DEL PUNTEGGIO
Fulvo Bringé	1° ECC campioni 2° ECC campioni CAC RCAC sommare gli iscritti di colore fulvo e bringé.
Bianco/Fulvo Caille	1° ECC campioni 2° ECC campioni CAC RCAC sommare gli iscritti di colore bianco/fulvo e caille.
Tutti	BOB sommare gli iscritti di tutti i colori.

Art. 3.

Il titolo di **Campione Sociale Giovane** è riservato al cane, iscritto in classe Giovani alla "Special Premier" e qualificato 1° ECC.

Qualora il soggetto non possa aggiudicarsi il titolo (ad esempio perchè il proprietario non è socio del Club Cani Compagnia), questo verrà assegnato al successivo in graduatoria purchè qualificato 2° ECC.

Il titolo è omologato d'ufficio.

Art. 4.

Il titolo di **Speranza Sociale** è riservato al cane, iscritto in classe Juniores alla "Special Premier" e qualificato con 1° Molto Promettente.

Qualora il soggetto non possa aggiudicarsi il titolo (ad esempio perchè il proprietario non è socio del Club Cani Compagnia), questo verrà assegnato al successivo in graduatoria purchè qualificato 2° Molto Promettente.

Il titolo è omologato d'ufficio.

Art. 5.

Il titolo di **Campione Sociale Veterano** è riservato al cane, iscritto in classe Veterani alla "Special Premier" e qualificato 1° ECC.

Qualora il soggetto non possa aggiudicarsi il titolo (ad esempio perchè il proprietario non è socio del Club Cani Compagnia), questo verrà assegnato al successivo in graduatoria purchè qualificato 2° ECC.

Il titolo è omologato d'ufficio.

Art. 6.

Il titolo di **Campione Sociale Riproduttore** è riservato al cane, iscritto in classe Riproduttori (è consentita l'iscrizione simultanea del cane anche in altra classe) alla "Special Premier" e qualificato 1°.

Il titolo è assegnato sulla base di quanto segue:

- il soggetto iscritto si presenterà sul ring con un minimo di 5 figli maschi/femmine, prodotti da almeno due accoppiamenti diversi, anche di proprietari differenti, purchè anch'essi iscritti al raduno (anche nella classe fuori concorso);
- la classifica verrà stilata sulla base delle qualità dei figli.

Qualora il soggetto non possa aggiudicarsi il titolo (ad esempio perchè il proprietario non è socio del Club Cani Compagnia), questo verrà assegnato al successivo in graduatoria.

Per l'omologazione del titolo è necessario inviare al Club Cani Compagnia la documentazione riportata nell'allegato I.

Art. 7.

Ai raduni sono ammessi in classe Baby i cani di età non inferiore a quattro mesi e non superiore a sei mesi. Le qualifiche ammesse sono: Molto Promettente, Promettente, Abbastanza Promettente.

In questa classe non è in palio alcun titolo sociale.

Art. 8.

Il **Trofeo Cane Maschio dell'Anno "Luciano Bernini"** è riservato ai soci in regola con la quota sociale per l'anno interessato ed è destinato al cane (maschio, senza distinzione di razza) che totalizzerà nell'anno solare il maggior punteggio acquisito esclusivamente negli otto (8) Raduni/Speciali del Club Cani Compagnia identificati dal consiglio del CCC, secondo le modalità della tabella sottoriportata:

BOB	200 punti
1° ECC Campioni	100 punti
2° ECC Campioni	50 punti
CAC	100 punti
RCAC	50 punti
1° ECC Giovani	100 punti
2° ECC Giovani	50 punti
1° ECC Veterani	100 punti
2° ECC Veterani	50 punti

e con le puntualizzazioni seguenti:

- le classi dove si può acquisire punteggio sono: Campioni, Libera, Intermedia, Giovani e Veterani e possono essere sommati i punteggi ottenuti da un soggetto in varie classi;
- in classe Libera e Intermedia, per il computo dei punti, è obbligatorio ottenere il CAC o la RCAC;
- se un cane in classe Libera o Intermedia non consegue il CAC, non si aggiudica punti nemmeno se consegue il BOB;
- il punteggio acquisito nella stessa manifestazione non è cumulabile;
- il punteggio attribuito sarà uguale per tutti i soggetti iscritti, a prescindere dal numero dei cani a catalogo;
- è obbligatorio partecipare ed essere giudicati, in classe Campioni, Libera, Intermedia, Giovani o Veterani ad almeno 3 (tre) Raduni/Speciali fra quelli previsti nell'anno solare;
- fra le manifestazioni organizzate dal Club Cani Compagnia è compreso un Raduno obbligatorio, denominato "Special Premier", preventivamente stabilito e comunicato dal Consiglio Direttivo e nel quale saranno presenti tutte le sezioni di razza;
- il soggetto che non parteciperà al raduno obbligatorio di cui al punto precedente in classe Campioni, Libera, Intermedia, Giovani o Veterani (se non acquisirà punteggio valido, verrà considerata comunque la presenza) non potrà partecipare all'assegnazione del Trofeo, a prescindere dal punteggio che ha totalizzato negli altri Raduni/Speciali: in tal caso il titolo verrà assegnato al successivo in graduatoria purchè risponda ai requisiti richiesti;
- il punteggio verrà calcolato sulla base dei migliori piazzamenti conseguiti nell'anno solare in al massimo 6 (sei) Raduni/Speciali;
- in caso di parità di punteggio, il Trofeo verrà assegnato al soggetto appartenente a quella razza che durante l'anno ha fatto registrare il maggior numero di cani iscritti a catalogo negli 8 (otto) Raduni/Speciali; in caso di ulteriore parità, verrà assegnato al cane più giovane;
- verranno premiati anche il 2° ed il 3° classificati, a prescindere dalla razza di appartenenza ed in caso di parità di punteggio varranno le stesse regole del punto precedente.

Per l'omologazione del titolo è necessario inviare al Club Cani Compagnia la documentazione riportata nell'allegato I.

Art. 9.

Il **Trofeo Cane Femmina dell'Anno "Nicola Arini"** è riservato ai soci in regola con la quota sociale per l'anno interessato ed è destinato al cane (femmina, senza distinzione di razza) che totalizzerà nell'anno solare il maggior punteggio acquisito esclusivamente negli otto (8) Raduni/Speciali del Club Cani Compagnia identificati dal consiglio del CCC, secondo le modalità della tabella sottoriportata:

BOB	200 punti
1° ECC Campioni	100 punti
2° ECC Campioni	50 punti
CAC	100 punti
RCAC	50 punti
1° ECC Giovani	100 punti

2° ECC Giovani	50 punti
1° ECC Veterani	100 punti
2° ECC Veterani	50 punti

e con le puntualizzazioni seguenti:

- le classi dove si può acquisire punteggio sono: Campioni, Libera, Intermedia, Giovani e Veterani e possono essere sommati i punteggi ottenuti da un soggetto in varie classi;
- in classe Libera e Intermedia, per il computo dei punti, è obbligatorio ottenere il CAC o la RCAC;
- se un cane in classe Libera o Intermedia non consegue il CAC, non si aggiudica punti nemmeno se consegue il BOB;
- il punteggio acquisito nella stessa manifestazione non è cumulabile;
- il punteggio attribuito sarà uguale per tutti i soggetti iscritti, a prescindere dal numero dei cani a catalogo;
- è obbligatorio partecipare ed essere giudicati, in classe Campioni, Libera, Intermedia, Giovani o Veterani ad almeno 3 (tre) Raduni/Speciali fra quelli previsti nell'anno solare;
- fra le manifestazioni organizzate dal Club Cani Compagnia è compreso un Raduno obbligatorio, denominato "Special Premier", preventivamente stabilito e comunicato dal Consiglio Direttivo e nel quale saranno presenti tutte le sezioni di razza;
- il soggetto che non parteciperà al raduno obbligatorio di cui al punto precedente in classe Campioni, Libera, Intermedia, Giovani o Veterani (se non acquisirà punteggio valido, verrà considerata comunque la presenza) non potrà partecipare all'assegnazione del Trofeo, a prescindere dal punteggio che ha totalizzato negli altri Raduni/Speciali: in tal caso il titolo verrà assegnato al successivo in graduatoria purchè risponda ai requisiti richiesti;
- il punteggio verrà calcolato sulla base dei migliori piazzamenti conseguiti nell'anno solare in al massimo 6 (sei) Raduni/Speciali;
- in caso di parità di punteggio, il Trofeo verrà assegnato al soggetto appartenente a quella razza che durante l'anno ha fatto registrare il maggior numero di cani iscritti a catalogo negli 8 (otto) Raduni/Speciali; in caso di ulteriore parità, verrà assegnato al cane più giovane;
- verranno premiati anche il 2° ed il 3° classificati, a prescindere dalla razza di appartenenza ed in caso di parità di punteggio varranno le stesse regole del punto precedente.

Per l'omologazione del titolo è necessario inviare al Club Cani Compagnia la documentazione riportata nell'allegato I.

Art. 10.

Il **Trofeo CCC Allevamento dell'Anno** è riservato ai soci in regola con la quota sociale per l'anno interessato ed è destinato al Gruppo d'Allevamento che si classificherà primo nel ring d'onore della Special Premier.

Al vincitore verranno rimborsate le quote di iscrizione di tutti soggetti partecipanti al gruppo di allevamento.

Il titolo è omologato d'ufficio.

Verranno premiati anche il 2° ed il 3° classificati, a prescindere dalla razza di appartenenza.

Per Gruppo d'Allevamento si intende un gruppo costituito da almeno 3 (tre) e da un massimo di 5 (cinque) cani della medesima razza e varietà (senza distinzione di sesso), recanti il medesimo affisso o prodotti dallo stesso allevatore, seppur di proprietari differenti.

Art. 11.

Nell'ambito dei raduni del CCC (compreso quello denominato "Special Premier"), per i Raggruppamenti vige il regolamento riportato nell'allegato II.

Art. 12.

Laddove, rispetto le regole vigenti, venissero da ENCI variate le assegnazioni dei titoli di CAC e RCAC per una determinata razza (sia in aumento, sia in diminuzione), il regolamento si intende allineato a queste disposizioni a far data dalla loro emanazione.

Art. 13.

Tutti i casi non previsti dal presente Regolamento, saranno esaminati e risolti dal Consiglio Direttivo del Club Cani Compagnia.

Art. 14.

Il presente Regolamento entra in vigore il 1 Gennaio 2025.

ALLEGATO I

Regole generali per la trasmissione della documentazione.

Per l'omologazione dei Titoli Sociali e dei Trofei occorre trasmettere la documentazione richiesta ai punti successivi, osservando le seguenti regole generali:

- la documentazione deve essere inviata entro il 31 Marzo dell'anno successivo a quello di conseguimento del titolo; verranno prese in considerazione per la eventuale ratifica dei titoli solo le documentazioni pervenute entro tale termine, senza nessuna forma di sollecito o deroga;
- la documentazione deve essere inviata o per e-mail all'indirizzo campioni@clubcanicompagnia.it (verrà inviata e-mail di conferma ricezione), ovvero per posta raccomandata all'indirizzo: CCC – Via Riboli, 17/1 - 16033 Lavagna (GE): non sono ammessi invii tramite fax, (causa la frequente scarsa leggibilità dei documenti).

Documentazione da presentare per l'omologazione del titolo di Campione Sociale.

1. Fotocopia del certificato riguardante la lussazione della rotula (escluso Barbone Gigante).
2. Fotocopia della relazione riguardante le radiografie per la lussazione dell'anca (solo Barbone Gigante).
3. Ecocardiografia e certificazione veterinaria attestante che il soggetto presenti la valvola mitrale non oltrepassante la linea P (come da protocollo ENCI allegato) e l'assenza di anomalie dei lembi valvolari (ispessimento, lesioni nodulari) (solo Cavalier King Charles Spaniel e King Charles Spaniel).
4. Certificazione con esito favorevole del test respiratorio BREATH (solo: Griffone di Bruxelles, Piccolo Brabantino, Griffone Belga, Lhasa Apso, Shih-Tzu, Tibetan Spaniel, Cavalier King Charles Spaniel, King Charles Spaniel, Pechinese, Chin, Bouledogue Francese, Boston Terrier, Carlino).

Documentazione da presentare per l'omologazione del titolo di Campione Sociale Riproduttore.

1. Fotocopia del certificato riguardante la lussazione della rotula (escluso Barbone Gigante).
2. Fotocopia della relazione riguardante le radiografie per la lussazione dell'anca (solo Barbone Gigante).
3. Ecocardiografia e certificazione veterinaria attestante che il soggetto presenti la valvola mitrale non oltrepassante la linea P (come da protocollo ENCI allegato) e l'assenza di anomalie dei lembi valvolari (ispessimento, lesioni nodulari) (solo Cavalier King Charles Spaniel e King Charles Spaniel).
4. Certificazione con esito favorevole del test respiratorio BREATH (solo: Griffone di Bruxelles, Piccolo Brabantino, Griffone Belga, Lhasa Apso, Shih-Tzu, Tibetan Spaniel, Cavalier King Charles Spaniel, King Charles Spaniel, Pechinese, Chin, Bouledogue Francese, Boston Terrier, Carlino).
5. Fotocopia della scheda di relazione rilasciata nella Special Premier.

Documentazione da presentare per l'omologazione del Trofeo Cane Maschio dell'Anno "Luciano Bernini" e del Trofeo Cane Femmina dell'Anno "Nicola Arini".

1. Fotocopia del certificato riguardante la lussazione della rotula (escluso Barbone Gigante).
2. Fotocopia della relazione riguardante le radiografie per la lussazione dell'anca (solo Barbone Gigante).
3. Ecocardiografia e certificazione veterinaria attestante che il soggetto presenti la valvola mitrale non oltrepassante la linea P (come da protocollo ENCI allegato) e l'assenza di

- anomalie dei lembi valvolari (ispessimento, lesioni nodulari) (solo Cavalier King Charles Spaniel e King Charles Spaniel).
4. Certificazione con esito favorevole del test respiratorio BREATH (solo: Griffone di Bruxelles, Piccolo Brabantino, Griffone Belga, Lhasa Apso, Shih-Tzu, Tibetan Spaniel, Cavalier King Charles Spaniel, King Charles Spaniel, Pechinese, Chin, Bouledogue Francese, Boston Terrier, Carlino).

ALLEGATO II

Regolamento raggruppamenti “Special Premier” ed ordine di entrata.

Di seguito vengono elencati, in ordine di ingresso sul ring d'onore, i raggruppamenti previsti in occasione della “Special Premier”.

Coppie.

Come da regolamento ENCI.

Gruppi di Allevamento.

Come da regolamento ENCI.

Miglior Baby.

Può partecipare al Raggruppamento il Miglior Baby di ogni razza, scelto dal giudice che giudica la razza, tra il primo maschio e la prima femmina che hanno ottenuto la qualifica di Molto Promettente.

Miglior Juniores.

Può partecipare al Raggruppamento il Miglior Juniores di ogni razza, scelto dal giudice che giudica la razza, tra il primo maschio e la prima femmina che hanno ottenuto la qualifica di Molto Promettente.

Miglior Giovane.

Raggruppamento riservato al Miglior Giovane di ogni razza, scelto dal giudice che giudica la razza, tra il primo maschio e la prima femmina in classe Giovani che hanno ottenuto la qualifica di 1° ECC. Se il Miglior Giovane avrà ottenuto anche il BOB potrà, dietro scelta del proprietario, entrare nel raggruppamento del Miglior Giovane o nel BIS.

Non è possibile partecipare ai due raggruppamenti.

Miglior Veterano.

Raggruppamento riservato al Miglior Veterano di ogni razza, scelto dal giudice che giudica la razza, tra il primo maschio e la prima femmina in classe Veterani che hanno ottenuto la qualifica di 1° ECC. Se il Miglior Veterano avrà ottenuto anche il BOB potrà, dietro scelta del proprietario, entrare nel raggruppamento del Miglior Veterano o nel BIS.

Non è possibile partecipare ai due raggruppamenti.

Best in Show (BIS).

Partecipano tutti quei soggetti che hanno ottenuto il BOB.

I Giovani che hanno ottenuto il BOB parteciperanno a questo Raggruppamento od a quello del Miglior Giovane.

I Veterani che hanno ottenuto il BOB parteciperanno a questo Raggruppamento od a quello del Miglior Veterano.

ALLEGATO III

Gradi ammessi per la lussazione della rotula e dell'anca.

Barbone Grande Mole.

Massimo valore ammesso per la displasia dell'anca: grado B bilaterale.

King Charles Spaniel, Pechinese, Japan Chin.

Massimo valore ammesso per la displasia della rotula: grado due bilaterale.

Restanti razze.

Massimo valore ammesso per la displasia della rotula: grado uno bilaterale.

PROTOCOLLO RIPRODUZIONE CAVALIER KING CHARLES SPANIEL E KING CHARLES SPANIAL AFFETTI DA DEGENERAZIONE MIXOMATOSA DELLA VALVOLA MITRALE

Tipo di esame	Età di screening	Valutazione
Ecocardiografia	Dai 2 anni di età, da ripetere annualmente	<ul style="list-style-type: none"> - grado di prolasso della valvola mitrale - anomalie dei lembi valvolari (ispessimento, lesioni nodulari)

CLASSIFICAZIONE DEL PROLASSO VALVOLARE

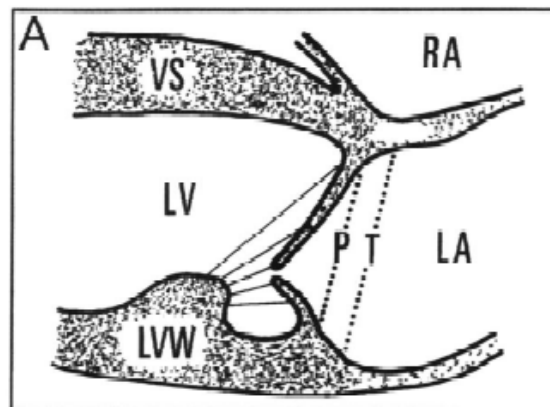

Scansione ecocardiografica: parasternale destra asse lungo, 4 camere (Standard 1).

Linea P = linea che diparte dall'origine del lembo mitralico anteriore e termina all'origine del lembo mitralico posteriore

Linea T = linea che diparte dalla regione ellittica a livello della porzione inferiore del setto interatriale (che si affaccia a livello di atrio sinistro) e termina a livello di giunzione atrio-ventricolare sinistra)

Grado di prolasso valvolare mitralico:

- Lieve: la valvola mitrale prolassa fino a prendere contatto con la linea P
- Moderato: la valvola mitrale prolassa fino ad interporsi tra la linea P e la linea T
- Grave: la valvola mitrale prolassa oltre la linea T

Anomalie a carico dei lembi valvolari quali ispessimento o lesioni nodulari indicano degenerazione valvolare.

INDICAZIONI ALLA RIPRODUZIONE

- Si escludono dalla riproduzione tutti i soggetti di qualsiasi età con prolasso valvolare di grado 3

	2-5 anni	> = 6 anni
Prolasso assente		
Prolasso lieve		
Prolasso moderato		
Prolasso grave		

Legenda: consentita riproduzione
 sconsigliata riproduzione



Per soggetti con anomalie a carico dei lembi valvolari quali ispessimento o lesioni nodulari viene sconsigliata la riproduzione.

Bibliografia

Pedersen HD, Haggstrom J. Review: Mitral valve prolapse in the dog: a model of mitral valve prolapse in man. *Cardiovascular Research* 2000;47:234–243

Terzo E, Di Marcello M, McAllister H, Glazier B, Lo Coco D, Locatelli C, Palermo V, Brambilla PG. Echocardiographic assessment of 537 dogs with mitral valve Prolapse and leaflet involvement. *Veterinary Radiology & Ultrasound* 2009;50,4:416–422.

Menciotti G, Borgarelli M. Review of Diagnostic and Therapeutic Approach to Canine Myxomatous Mitral Valve Disease. *Vet. Sci.* 2017;4:47-61.

Bagardi M, Bionda A, Locatelli C, Cortellari M, Frattini S, Negro A, Crepaldi P, Brambilla PG. Echocardiographic Evaluation of the Mitral Valve in Cavalier King Charles Spaniels. *Animals* 2020; 10:1454.